

赤磐市社会福祉法人連絡会 活用サポートガイド



**地域福祉活動等に社会福祉法人職員や
備品等をぜひご活用ください！**

赤磐市社会福祉法人連絡会

この冊子は、共同募金活動強化特別支援事業により発行しています。



赤磐市社会福祉法人連絡会活用サポートガイド 目次

赤磐市内の社会福祉法人は、法人本来の事業に加えて、地域のための公益活動を積極的に進めたいと考えています。その1つとして、赤磐市内の各社会福祉法人が持っている人材や設備などを市民の皆さまにご活用いただくために、ガイドブックを作成しました。

地域の皆さまのご依頼に応じて各法人の職員が出向き、各種講座や相談会を実施したり、施設や備品等の各種貸し出しを行ったりと、各法人ならではの取り組みを行ってまいりますので、ぜひ皆さまの活動にお役立てください。

1. 地域講師派遣事業について

- 地域講師派遣事業とは ●利用するには . . . P 2
- 地域講師派遣事業 ～実施までの流れ . . . P 3
- 地域講師派遣事業申込書 . . . P 4
- 講師派遣メニュー一覧 . . . P 5～8
 - ・介護に関すること
 - ・障がいに関すること
 - ・健康に関すること
 - ・その他（各種）

2. 施設等の各種貸し出しについて

- 施設内スペース等の利用について（施設利用） . . . P 9
- 機材・備品等の利用について（備品貸し出し）
- 利用するには . . . P 10
- 施設利用申込書 . . . P 11
- 貸出備品借用申込書 . . . P 11
- 各種利用・貸し出し一覧 . . . P 12～13

3. 各社会福祉法人情報

- 各社会福祉法人情報一覧 . . . P 14～18

1. 地域講師派遣事業について

地域講師派遣事業とは・・・

地区社会福祉協議会や自治会、ふれあい・いきいきサロンなど、市民の皆さまが行う日常的な学習会や、学校での福祉教育学習、企業・事業所での社員研修などに、赤磐市内社会福祉法人の職員を派遣して、福祉専門職としての専門知識を活かした講義や相談を行うものです。

利用するには・・・

●お申しいただける方

赤磐市で事業や活動をされている団体、事業所等であればご利用いただけます。(5名以上)

●申し込み方法

原則開催希望日の3か月前から1か月前までに「地域講師派遣事業申込書」を赤磐市社会福祉法人連絡会事務局(赤磐市社会福祉協議会)へ、『FAX』、『電子メール』、『郵送』、『直接窓口へ持参』のいずれかの方法でお申し込みください。

※申込書は4ページをコピーして使用するか、または赤磐市社会福祉協議会ホームページ内の赤磐市社会福祉法人連絡会のページからダウンロードできます。

※内容等詳細を確認後、決定通知等のご連絡をいたします。なお、開催日時や内容などは、ご希望に添えない場合がありますので、あらかじめご了承ください。



赤磐市社会福祉法人連絡会

●派遣場所

派遣場所は原則赤磐市内とし、会場の確保は申込団体様でお願いします。

●利用料

原則無料です。講座等で必要な材料及び資料の印刷に係る費用などについては申込団体様でご負担いただきます。

【注意事項】

- ✓同一団体による同一講座は原則として年1回とします。
- ✓講座等の様子を撮影し、連絡会内各法人のホームページや情報誌等に掲載させていただく場合があります。
- ✓次の場合はご利用いただけません。
 - ・公の秩序を乱し、善良な風俗を阻害するおそれがあると認められるとき
 - ・政治・宗教、または営利などを目的とした集会であると認められるとき
 - ・派遣事業の目的に反すると認められるとき

地域講師派遣事業 ～実施までの流れ

①受けてみたいメニューを選択

例えば・・・

- ・ふれあい・いきいきサロンで介護について学びたい。
- ・地区社会福祉協議会の学習活動に協力してほしい。
- ・認知症や障がいのことについて、理解を深めたい。 など



②申し込み

「赤磐市社会福祉法人連絡会地域講師派遣事業申込書」に内容等必要事項を記入し、赤磐市社会福祉法人連絡会事務局（赤磐市社会福祉協議会）へ提出してください。申込書受理後、事務局より決定等通知します。

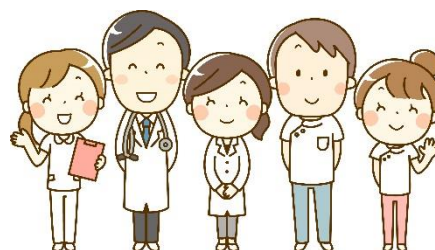

【申し込み受付場所・問い合わせ先】E-mail（地域福祉課）：chiiki@akaiwashakyo.or.jp

| 担当部署 | 住所 | TEL | FAX |
|-----------------|-------------|--------------|--------------|
| 赤磐市社会福祉協議会地域福祉課 | 赤磐市河本 778-1 | 086-955-8877 | 086-955-7788 |
| 〃 赤坂事務所 | 〃 町苅田 517-1 | 086-957-2334 | 086-957-4835 |
| 〃 熊山事務所 | 〃 松木 636-1 | 086-995-2336 | 086-995-2642 |
| 〃 吉井事務所 | 〃 周匝 136 | 086-954-2533 | 086-954-2454 |

③事業の準備と実施

- ・決定通知後、申込団体様より担当法人講師へ電話等で打ち合わせ等ご連絡をお願いします。
- ・会場は、申込団体様で確保してください。
- ・実施のお知らせや当日の開催準備をお願いします。



※申込時及び書類等にて提出いただいた個人情報に関しては、以下のように取り扱います。

〔取り扱う個人情報〕

氏名、住所、電話番号、メールアドレス、団体の会員・所属者

〔個人情報の取扱目的〕

派遣先からの連絡や講座内容の調整など

地域講師派遣事業申込書

赤磐市社会福祉法人連絡会

会員法人

様

下記のとおり、講師派遣を願います。

申請日 令和 年 月 日

| | |
|------|--|
| 団体名 | |
| 代表者名 | |
| 住所 | |
| 電話 | |

| | | | |
|------|------------------------|--------------|-------|
| 講座内容 | | | |
| 派遣日時 | 第1希望 | 令和 年 月 日 () | : ~ : |
| | 第2希望 | 令和 年 月 日 () | : ~ : |
| 会場名 | | | |
| 会場住所 | | | |
| 対象者 | | 予定人数 | 人 |
| 特記事項 | (準備可能なもの) 例: マイク、パソコン等 | | |

〈備考欄〉

①開催希望日の3か月前から1か月前までに赤磐市社会福祉法人連絡会事務局（赤磐市社会福祉協議会）へご連絡ください。事務局より各法人へ派遣可能かどうか確認します。

〈確認欄〉

①申込書受付印

| |
|--|
| |
|--|

②法人確認印

| |
|--|
| |
|--|

講師派遣メニュー一覧

介護に関すること

| テ ー マ | | ●認知症について | | |
|-------|---------|--|-------|-------------------|
| 1 | 法 人 名 | 赤磐中央福祉会 | 施 設 名 | ケアハウスあかいわ |
| | 専 門 職 等 | 介護支援専門員・社会福祉士 | 所要時間 | 30～60分 |
| | 講 座 内 容 | <ul style="list-style-type: none"> ・認知症の理解について ・認知症のケアについて | | |
| 2 | 法 人 名 | 旭水会 | 施 設 名 | 特別養護老人ホーム桃香の里 |
| | 専 門 職 等 | 介護職員 | 所要時間 | 30～60分 |
| | 講 座 内 容 | <ul style="list-style-type: none"> ・認知症の理解について ・認知症のケアについて | | |
| 3 | 法 人 名 | 山陽国分寺福祉会 | 施 設 名 | 特別養護老人ホーム山陽寿荘 |
| | 専 門 職 等 | 生活相談員・介護職員 | 所要時間 | 45～60分 |
| | 講 座 内 容 | <ul style="list-style-type: none"> ・認知症の理解について ・認知症のケアについて ・認知症予防について | | |
| 4 | 法 人 名 | 赤磐市社会福祉協議会 | 施 設 名 | 赤磐市地域包括支援センター |
| | 専 門 職 等 | 保健師・社会福祉士・介護支援専門員 | 所要時間 | 90分 |
| | 講 座 内 容 | <ul style="list-style-type: none"> ・認知症サポーター養成講座（キャラバンメイトが講師役を担います） | | |
| テ ー マ | | ●介護予防・転倒予防・機能訓練について | | |
| 5 | 法 人 名 | 赤磐中央福祉会 | 施 設 名 | ケアハウスあかいわ |
| | 専 門 職 等 | 理学療法士 | 所要時間 | 30～60分 |
| | 講 座 内 容 | <ul style="list-style-type: none"> ・知って実践！運動で変わる介護予防の身体づくり | | |
| 6 | 法 人 名 | 昭友会 | 施 設 名 | あかいわハートフル太陽 |
| | 専 門 職 等 | - | 所要時間 | 30～60分 |
| | 講 座 内 容 | <ul style="list-style-type: none"> ・認知症予防体操 | | |
| 7 | 法 人 名 | 天摂会 | 施 設 名 | 山陽多聞荘デイサービスセンター |
| | 専 門 職 等 | 理学療法士 | 所要時間 | 60分 |
| | 講 座 内 容 | <ul style="list-style-type: none"> ・転倒予防のための簡単な身体的機能の評価から自宅でできる運動について（質問があれば対応します） | | |
| 8 | 法 人 名 | まごころ | 施 設 名 | 特別養護老人ホームまごころの里赤磐 |
| | 専 門 職 等 | 作業療法士 | 所要時間 | 60分 |
| | 講 座 内 容 | <ul style="list-style-type: none"> ・家でできる転倒予防 | | |
| 9 | 法 人 名 | 赤磐市社会福祉協議会 | 施 設 名 | 赤磐市地域包括支援センター |
| | 専 門 職 等 | 保健師・社会福祉士、介護支援専門員等 | 所要時間 | 30～60分 |
| | 講 座 内 容 | <ul style="list-style-type: none"> ・ロコモティブシンドローム予防について | | |

| テ ー マ | | ●介護技術について | | |
|-------|---------|---|-------|-------------------|
| 10 | 法 人 名 | 赤磐中央福祉会 | 施 設 名 | ケアハウスあかいわ |
| | 専 門 職 等 | 理学療法士 | 所要時間 | 30～60分 |
| | 講 座 内 容 | ・軽い力でサクサク移乗（ボディメカニクスで考える介助の仕方） | | |
| 11 | 法 人 名 | 山陽国分寺福祉会 | 施 設 名 | 特別養護老人ホーム山陽寿荘 |
| | 専 門 職 等 | 介護福祉士 | 所要時間 | 45～60分 |
| | 講 座 内 容 | ・わかりやすい介護技術の基礎 | | |
| 12 | 法 人 名 | 昭友会 | 施 設 名 | あかいわハートフル太陽 |
| | 専 門 職 等 | 介護支援専門員 | 所要時間 | 30～60分 |
| | 講 座 内 容 | ・在宅介護出前講座 | | |
| テ ー マ | | ●高齢期の食事について | | |
| 13 | 法 人 名 | 山陽国分寺福祉会 | 施 設 名 | 特別養護老人ホーム山陽寿荘 |
| | 専 門 職 等 | 管理栄養士 | 所要時間 | 45～60分 |
| | 講 座 内 容 | ・高齢者の食事について | | |
| 14 | 法 人 名 | まごころ | 施 設 名 | 特別養護老人ホームまごころの里赤磐 |
| | 専 門 職 等 | 管理栄養士 | 所要時間 | 60分 |
| | 講 座 内 容 | ①加齢に伴う機能低下（味覚、咀嚼、嚥下） ・調理のポイント（食材、とろみ、硬さ等） ・その他注意すること ②加齢に伴う機能低下（筋肉量、少食） ・必要な栄養素のポイント ・おすすめの献立、料理 | | |
| 15 | 法 人 名 | 赤磐市社会福祉協議会 | 施 設 名 | 赤磐市地域包括支援センター |
| | 専 門 職 等 | 保健師・社会福祉士、介護支援専門員等 | 所要時間 | 30～60分 |
| | 講 座 内 容 | ・介護予防（口腔及び栄養） | | |

障がいに関すること

| テ ー マ | | ●障がいのある人の生活について | | |
|-------|---------|---|-------|----------------|
| 16 | 法 人 名 | 閑谷福社会 | 施 設 名 | 閑谷ワークセンター・あかいわ |
| | 専 門 職 等 | 相談支援専門員 | 所要時間 | 60～90分 |
| | 講 座 内 容 | ・障がいのある方の支援について (赤磐市の障害福祉サービスの仕組み、障害者虐待防止、成年後見制度等) | | |
| 17 | 法 人 名 | 泉学園 | 施 設 名 | デイセンターなずな赤磐 |
| | 専 門 職 等 | 社会福祉士、介護福祉士 | 施 設 名 | |
| | 講 座 内 容 | ・車椅子の操作、体験等 ・重い障がいのある方への支援 | | |

健康に関すること

| テ ー マ | | ●健康管理について | | |
|-------|---------|-------------------------------|-------|---------------|
| 18 | 法 人 名 | 広虫荘 | 施 設 名 | 特別養護老人ホーム広虫荘 |
| | 専 門 職 等 | 医師 | 所要時間 | 60分 |
| | 講 座 内 容 | ・お医者さんとの会話術 ～より良い医療を受けるために～ | | |
| テ ー マ | | ●高齢期の病気について | | |
| 19 | 法 人 名 | 旭水会 | 施 設 名 | 特別養護老人ホーム桃香の里 |
| | 専 門 職 等 | 看護師 | 所要時間 | 30～60分 |
| | 講 座 内 容 | ・高齢期に多い病気の種類と知識 | | |
| 20 | 法 人 名 | 広虫荘 | 施 設 名 | 特別養護老人ホーム広虫荘 |
| | 専 門 職 等 | 医師 | 所要時間 | 60分 |
| | 講 座 内 容 | ・コミュニケーション術 | | |
| テ ー マ | | ●健康寿命について | | |
| 21 | 法 人 名 | 旭水会 | 施 設 名 | 特別養護老人ホーム桃香の里 |
| | 専 門 職 等 | 看護師 | 所要時間 | 30～60分 |
| | 講 座 内 容 | ・健康寿命の伸ばし方 ・病気の予防と生活習慣について | | |
| 22 | 法 人 名 | 広虫荘 | 施 設 名 | 特別養護老人ホーム広虫荘 |
| | 専 門 職 等 | 医師 | 所要時間 | 60分 |
| | 講 座 内 容 | ・新しい心理学「エニアグラム」 | | |

| テ ー マ | | ●調理実習 | | |
|-------|---------|---|-------|-------------------|
| 23 | 法 人 名 | まごころ | 施 設 名 | 特別養護老人ホームまごころの里赤磐 |
| | 専 門 職 等 | 管理栄養士 | 所要時間 | 60分 |
| | 講 座 内 容 | <ul style="list-style-type: none"> ・高齢期の食事の献立や料理作り（1～2品） ・若い方の1人分の栄養バランスの取れる1品（丼・パスタ・うどん等）を作る | | |

その他（各種）

| テ ー マ | | ●虐待防止について | | |
|-------|---------|--|-------|---------------|
| 24 | 法 人 名 | 赤磐中央福祉会 | 施 設 名 | ケアハウスあかいわ |
| | 専 門 職 等 | 介護支援専門員・社会福祉士 | 所要時間 | 30～60分 |
| | 講 座 内 容 | <ul style="list-style-type: none"> ・個別相談 | | |
| 25 | 法 人 名 | 赤磐市社会福祉協議会 | 施 設 名 | 赤磐市地域包括支援センター |
| | 専 門 職 等 | 保健師・社会福祉士、介護支援専門員等 | 所要時間 | 30～60分 |
| | 講 座 内 容 | <ul style="list-style-type: none"> ・高齢者虐待防止 ・成年後見制度について | | |
| テ ー マ | | ●福祉施設の利用について | | |
| 26 | 法 人 名 | 赤磐中央福祉会 | 施 設 名 | ケアハウスあかいわ |
| | 専 門 職 等 | 社会福祉士 | 所要時間 | 30～60分 |
| | 講 座 内 容 | <ul style="list-style-type: none"> ・施設紹介、社会資源の探し方 | | |
| 27 | 法 人 名 | 旭水会 | 施 設 名 | 特別養護老人ホーム桃香の里 |
| | 専 門 職 等 | 生活相談員・介護支援専門員 | 所要時間 | 30～60分 |
| | 講 座 内 容 | <ul style="list-style-type: none"> ・要介護認定からサービス利用の流れ ・施設紹介 | | |
| 28 | 法 人 名 | 山陽国分寺福祉会 | 施 設 名 | 特別養護老人ホーム山陽寿荘 |
| | 専 門 職 等 | 生活相談員 | 所要時間 | 45分 |
| | 講 座 内 容 | <ul style="list-style-type: none"> ・高齢者施設の利用のために（各高齢施設のサービス内容の違い） | | |

2. 施設等の各種貸し出しについて

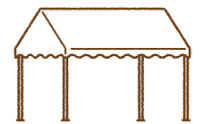

施設内スペース等の利用について（施設利用） 機材・備品等の利用について（備品貸し出し）

「イベントや交流のために、施設のスペースを借りたい・地域に開放してほしい」等の要望にお応えし、地域福祉活動や福祉団体・地域交流事業などの会場として、一時的に各法人施設・事業所の会議室や交流スペース等を利用することができます。

また、福祉活動・事業に役立つ各施設の機材・備品等も貸し出します。

利用するには・・・

●お申しいただける方

赤磐市で事業や活動をされている団体、事業所等であればご利用いただけます。

●申し込み方法

原則貸出希望日の1か月前から1週間前までに赤磐市社会福祉法人連絡会（赤磐市社会福祉協議会）へ「施設利用申込書」、「貸出備品借用申込書」をご提出ください。貸出備品は、各法人施設へ申請者が出向き、受取及び返却をお願いします。

※申込書は10～11ページをコピーして使用するか、または赤磐市社会福祉協議会ホームページ内の赤磐市社会福祉法人連絡会のページからダウンロードできます。



赤磐市社会福祉法人連絡会

【申し込み受付場所・問い合わせ先】E-mail（地域福祉課）：chiiki@akaiwashakyo.or.jp

| 担当部署 | 住所 | TEL | FAX |
|-----------------|--------------|--------------|--------------|
| 赤磐市社会福祉協議会地域福祉課 | 赤磐市河本 778-1 | 086-955-8877 | 086-955-7788 |
| // 赤坂事務所 | // 町苅田 517-1 | 086-957-2334 | 086-957-4835 |
| // 熊山事務所 | // 松木 636-1 | 086-995-2336 | 086-995-2642 |
| // 吉井事務所 | // 周匝 136 | 086-954-2533 | 086-954-2454 |

●貸し出し条件

利用料は原則無料です。施設の部屋等貸し出しは1日単位を原則とします。なお、年間を通じて定期的に借りたい方は、ご相談ください。備品等貸し出し期間は1週間以内でお願いします。

【注意事項】

- ✓施設・備品の利用は、法人の都合によりご希望に添えない場合もございます。
- ✓備品貸出期間中は責任をもって管理をお願いします。万が一、破損や紛失等した場合は、その旨を法人へ連絡してください。なお、その程度により、弁償していただく場合があります。
- ✓次の場合はご利用いただけません。
 - ・公の秩序を乱し、善良な風俗を阻害するおそれがあると認められるとき
 - ・政治・宗教、または営利などを目的とした利用・広報であると認められるとき
 - ・その他貸し出しの目的に反すると認められるとき

施設利用申込書

赤磐市社会福祉法人連絡会

会員法人

様

下記のとおり、施設利用を願います。

なお、施設利用について責任をもって管理し、施設備品を万一破損や紛失した場合は弁償いたします。

申請日 令和 年 月 日

| | |
|------|--|
| 団体名 | |
| 代表者名 | |
| 住所 | |
| 電話 | |
| 利用目的 | |
| 利用期間 | 自 令和 年 月 日 () : 頃 至 令和 年 月 日 () : 頃 |

| 利用施設名 | 利用予定人数 |
|-------|--------|
| | 人 |
| | 人 |

〈備考欄〉

- ①利用希望日の1か月前から1週間前までに赤磐市社会福祉法人連絡会事務局（赤磐市社会福祉協議会）へご連絡ください。事務局より各法人へ利用可能かどうか確認します。
- ②1日単位を原則とします。なお、年間を通じて定期的に借りたい方は、ご相談ください。利用後は、原状回復し清掃後、返却してください。

〈確認欄〉

①申込書受付印

②貸出確認印

③返却確認印

貸出備品借用申込書

赤磐市社会福祉法人連絡会
会員法人

様

下記のとおり、貸出備品を借用願います。

なお、借用備品については、返却を終えるまで責任をもって管理し、万一破損や紛失した場合は弁償いたします。

申請日 令和 年 月 日

| | |
|------|--|
| 団体名 | |
| 代表者名 | |
| 住所 | |
| 電話 | |
| 使用目的 | |
| 借用期間 | 自 令和 年 月 日 () : 頃 至 令和 年 月 日 () : 頃 |

| 備品名 | 数量 |
|-----|----|
| | |
| | |
| | |

〈備考欄〉

- ①貸出希望日の1か月前から1週間前までに赤磐市社会福祉法人連絡会事務局（赤磐市社会福祉協議会）へご連絡ください。事務局より各法人へ貸出可能かどうか確認します。
- ②貸出期間は、1週間以内で、備品の貸出・返却は各法人へお願いします。

〈確認欄〉

①申込書受付印

②貸出確認印

③返却確認印

各種利用・貸し出し一覧

①部屋貸出

| 法人名 | 施設名 | 部屋・場所等 | 備考 |
|-------------------|--------------|--------|----------|
| 社会福祉法人 岡山子ども協会 | あすなろこども園 | 地域交流室 | ミニキッチンあり |
| | とよた保育園 | のはらの部屋 | |
| | さくらんぼ保育園 | ころぼっくる | |
| | あすなろこどもセンター | そらのやかた | |
| | さくらが丘こどもセンター | くちぶえの家 | |

②備品貸出

| 法人名 | 施設名 | 備品等 | 個数 | 備考 |
|-------------------|--------------|--------------|-----|------|
| 社会福祉法人 岡山子ども協会 | あすなろこども園 | 紙芝居 | | |
| | | パネルシアター | | |
| | さくらが丘保育園 | 紙芝居 | | |
| | | パネルシアター | | |
| | | ブラックシアター | | |
| | | 水あそび用品 | | |
| | とよた保育園 | 紙芝居 | | |
| | | パネルシアター台 | | |
| | | テント | 2張 | |
| | さくらんぼ保育園 | ワンタッチテント | 2張 | |
| | | 外用トランポリン(1台) | 1台 | |
| | | カプラ | | |
| | | パネルシアター台 | | |
| | | 長机 | 8台 | |
| | | パイプ椅子 | 10脚 | |
| | いちよの森こども園 | クッキングIHヒーター | 1台 | (1口) |
| | | オーブンレンジ | 1台 | |
| | あすなろこどもセンター | CDデッキ | | |
| | | 工具 | | |
| | さくらが丘こどもセンター | テント | | |
| シェラフ | | | | |
| クッキング用品 | | | | |

| 法人名 | 施設名 | 備品等 | 個数 | 備考 |
|---------------------|------------------|--------------|----|------|
| 社会福祉法人 さんこう児童福祉会 | さんこう保育園 | テント（大） | 2張 | |
| さんこう児童福祉会 | 桜が丘地域保育センター | テント（大） | 1張 | |
| | | テント（中） | 1張 | |
| 社会福祉法人 鳥取上小児福祉協会 | 天心寮 | 電動かき氷機と「氷」の旗 | 1個 | |
| | | テント | 1張 | 組立簡単 |
| | | バーベキューコンロセット | 4組 | |
| 社会福祉法人 広虫荘 | 特別養護老人ホーム 広虫荘 | テント（大） | 1張 | |
| | | テント（小） | 3張 | |

◎上記のほか、赤磐市社会福祉協議会においても、レクリエーション用品や車いすの貸し出しをしています。お問合せください。



*赤磐市社会福祉法人連絡会に加盟している16法人の情報並びに赤磐市内にある各事業所の連絡先等を掲載しておりますので、ご活用ください。(QRコードを読み取ると各法人のホームページをご覧いただくことができます。)

各社会福祉法人情報一覧 (順不同)

| 社会福祉法人 赤磐中央福祉会 住所：〒709-0804 赤磐市日古木33-3 お問い合わせ先 電話：086-956-1300 FAX：086-956-1351 | | | |  |
|--|-------------------|-------------|--------------|---|
| | 施設・事業所名 | 住所 | 電話番号 | |
| 1 | ケアハウスあかいわ | 赤磐市日古木 33-3 | 086-956-1300 | |
| 2 | グループホームあかいわ | 赤磐市日古木 33-3 | 086-956-1306 | |
| 3 | ヘルパーステーションあかいわ | 赤磐市日古木 33-3 | 086-956-1307 | |
| 4 | あかいわデイサービスセンターさくら | 赤磐市日古木 33-1 | 086-956-0555 | |
| 5 | 赤磐中央指定居宅介護支援事業所 | 赤磐市日古木 33-1 | 086-956-1322 | |

| 社会福祉法人 泉学園 住所：〒702-8026 岡山市南区浦安本町 190 お問い合わせ先 電話：086-264-2882 FAX：086-264-2998 | | | |  |
|---|-----------------------------|-----------|--------------|---|
| | 施設・事業所名 | 住所 | 電話番号 | |
| 1 | 生活介護事業所 デイセンターなずな赤磐 | 赤磐市町苅田 27 | 086-957-3880 | |
| 2 | 相談支援事業所 のどか | 赤磐市町苅田 27 | 086-957-3880 | |
| 3 | 児童発達支援/放課後等デイサービス事業所 いちばんぼし | 赤磐市町苅田 27 | 086-957-3880 | |
| 4 | 短期入所事業所 輪家 | 赤磐市町苅田 27 | 086-957-3880 | |

| 社会福祉法人 江原恵明会 住所：〒708-0884 津山市津山口306 お問い合わせ先 電話：0868-23-5355 FAX：0868-23-5295 | | | |  |
|---|-----------------------|------------|--------------|---|
| | 施設・事業所名 | 住所 | 電話番号 | |
| 1 | 特別養護老人ホーム「パインスクエア」 | 赤磐市稲蒔 1222 | 086-954-0123 | |
| 2 | ケアハウス「ローズガーデン」 | 赤磐市塩木 10-1 | 086-954-2000 | |
| 3 | デイサービスセンター「赤磐市 あかまつ荘」 | 赤磐市塩木 11 | 086-954-0077 | |
| 4 | 高齢者生活福祉センター「つつじ荘」 | 赤磐市塩木 11 | 086-954-2000 | |

社会福祉法人 岡山こども協会

住所：〒709-0802 赤磐市桜が丘西3-14-19

お問い合わせ先 電話：086-958-5800 FAX：086-958-5600



| | 施設・事業所名 | 住所 | 電話番号 |
|----|-------------------------------------|----------------|--------------|
| 1 | あすなろこども園 | 赤磐市桜が丘西3-14-19 | 086-955-5665 |
| 2 | さくらが丘保育園 | 赤磐市桜が丘東6-6-704 | 086-995-0104 |
| 3 | とよた保育園 | 赤磐市松木549 | 086-995-0244 |
| 4 | さくらんぼ保育園 | 赤磐市桜が丘東2-2-809 | 086-995-9071 |
| 5 | いちょうの森こども園 | 赤磐市桜が丘東3-3-496 | 086-956-2022 |
| 6 | あすなろ子育て支援センター | 赤磐市桜が丘西3-14-19 | 086-955-5665 |
| 7 | さくらが丘子育て支援センター | 赤磐市桜が丘東6-6-704 | 086-995-0104 |
| 8 | あすなろこどもセンター | 赤磐市桜が丘西3-14-19 | 086-955-7000 |
| 9 | さくらが丘こどもセンター | 赤磐市桜が丘東6-6-704 | 086-958-5553 |
| 10 | 児童発達支援センターもみじの家 | 赤磐市桜が丘西10-2-16 | 086-958-5571 |
| 11 | 放課後等デイサービスこぶしの家 | 赤磐市桜が丘西10-2-16 | 086-958-5601 |
| 12 | 放課後等デイサービスあんずの家 | 赤磐市桜が丘東6-6-704 | 086-958-5506 |
| 13 | 児童発達支援・放課後等デイサービス かえでの家（とよた保育園内） | 赤磐市松木549 | 086-956-2088 |

社会福祉法人 旭水会

住所：〒709-0833 赤磐市熊崎276-1

お問い合わせ先 電話：086-955-9775 FAX：086-955-9776



| | 施設・事業所名 | 住所 | 電話番号 |
|---|-----------------|------------|--------------|
| 1 | 特別養護老人ホーム桃香の里 | 赤磐市熊崎276-1 | 086-955-9775 |
| 2 | 桃香デイサービスセンター | 赤磐市熊崎276-1 | 086-956-6111 |
| 3 | 桃香の里指定居宅介護支援事業所 | 赤磐市熊崎276-1 | 086-956-6161 |
| 4 | ケアハウス桃香 | 赤磐市熊崎278-2 | 086-956-2117 |

社会福祉法人 桜会

住所：〒709-0827 赤磐市山陽4-12

お問い合わせ先 電話：086-955-0773 FAX：086-955-0773



| | 施設・事業所名 | 住所 | 電話番号 |
|---|---------|-----------|--------------|
| 1 | 山陽桜保育園 | 赤磐市山陽4-12 | 086-955-0773 |

社会福祉法人 さんこう児童福祉会

住所：〒709-0835 赤磐市西中220-15

お問い合わせ先 電話：086-955-3517 FAX：086-955-3407



| | 施設・事業所名 | 住所 | 電話番号 |
|---|-------------|----------------|--------------|
| 1 | さんこう保育園 | 赤磐市西中 220-15 | 086-955-3517 |
| 2 | 桜が丘地域保育センター | 赤磐市桜が丘西 8-15-2 | 086-955-5161 |

社会福祉法人 山陽国分寺福祉会

住所：〒709-0802 赤磐市桜が丘西9-1-1

お問い合わせ先 電話：086-955-6655 FAX：086-955-4440



| | 施設・事業所名 | 住所 | 電話番号 |
|---|------------------------|---------------|--------------|
| 1 | 特別養護老人ホーム山陽寿荘 | 赤磐市桜が丘西 9-1-1 | 086-955-6655 |
| 2 | デイサービス寿荘 | 赤磐市桜が丘西 9-1-1 | 086-958-3366 |
| 3 | ケアプランサービス山陽寿荘居宅介護支援事業所 | 赤磐市桜が丘西 9-1-1 | 086-956-3678 |
| 4 | 山陽国分寺保育園 | 赤磐市穂崎 780-1 | 086-229-2811 |
| 5 | こくぶんじのびのびクラブ | 赤磐市馬屋 558-2 | 086-229-2727 |

社会福祉法人 閑谷福祉会

住所：〒709-0403 和気郡和気町日笠下1613-5

お問い合わせ先 電話：0869-92-1155 FAX：0869-93-1633



| | 施設・事業所名 | 住所 | 電話番号 |
|---|----------------|------------------|--------------|
| 1 | 閑谷ワークセンター・あかいわ | 赤磐市桜が丘東 1-1308-2 | 086-954-4661 |
| 2 | 桜が丘東グループホーム | 赤磐市桜が丘東 5-5-322 | 086-954-4105 |

社会福祉法人 昭友会

住所：〒703-8207 岡山市中区祇園541-1

お問い合わせ先 電話：086-275-1100 FAX：086-275-1002



| | 施設・事業所名 | 住所 | 電話番号 |
|---|--------------------|-------------|--------------|
| 1 | 小規模多機能型居宅介護キバラ | 赤磐市松木 633-1 | 086-995-1252 |
| 2 | えんじゅケアプランセンター | 赤磐市松木 633-1 | 086-995-0321 |
| 3 | グループホーム（共同生活援助）ビルド | 赤磐市松木 633-1 | 086-995-1188 |

社会福祉法人 天摂会

住所：〒709-0861 岡山市東区瀬戸町瀬戸36-1

お問い合わせ先 電話：086-952-2526 FAX：086-952-0058



| | 施設・事業所名 | 住所 | 電話番号 |
|---|-----------------|------------|--------------|
| 1 | 山陽多聞荘デイサービスセンター | 赤磐市山陽1-6-3 | 086-958-5511 |

社会福祉法人 鳥取上小児福祉協会

住所：〒701-2222 赤磐市町苅田25

お問い合わせ先 電話：086-957-2010 FAX：086-957-3788



| | 施設・事業所名 | 住所 | 電話番号 |
|---|-----------|----------|--------------|
| 1 | 児童養護施設天心寮 | 赤磐市町苅田25 | 086-957-2010 |

社会福祉法人 広虫荘

住所：〒709-0704 赤磐市沢原1395

お問い合わせ先 電話：086-995-1221 FAX：086-995-2565



| | 施設・事業所名 | 住所 | 電話番号 |
|---|----------------|-----------|--------------|
| 1 | 特別養護老人ホーム広虫荘 | 赤磐市沢原1395 | 086-995-1221 |
| 2 | デイサービスセンターひろむし | 赤磐市沢原1395 | 086-995-9552 |

社会福祉法人 まごころ

住所：〒708-0036 津山市南新座17-4

お問い合わせ先 電話：0868-35-3113 FAX：0868-35-0015



| | 施設・事業所名 | 住所 | 電話番号 |
|---|-------------------|--------------|--------------|
| 1 | 特別養護老人ホームまごころの里赤磐 | 赤磐市西軽部1244-1 | 086-957-4848 |

社会福祉法人 優風会

住所：〒709-0821 赤磐市河本488-1

お問い合わせ先 電話：086-955-2223 FAX：086-955-2224



| | 施設・事業所名 | 住所 | 電話番号 |
|---|----------------|-------------|--------------|
| 1 | 特別養護老人ホームさくら木 | 赤磐市河本 488-1 | 086-955-2223 |
| 2 | ショートステイさくら木 | 赤磐市河本 488-1 | 086-955-2223 |
| 3 | デイサービスセンターさくら木 | 赤磐市河本 488-1 | 086-955-4180 |
| 4 | 訪問看護ステーションさくら木 | 赤磐市河本 488-1 | 086-955-4170 |
| 5 | 介護相談センターさくら木 | 赤磐市河本 488-1 | 086-955-4190 |

社会福祉法人 赤磐市社会福祉協議会

住所：〒709-0821 赤磐市河本778-1

お問い合わせ先 電話：086-955-8777 FAX：086-955-7788



| | 施設・事業所名 | 住所 | 電話番号 |
|----|--------------------------------|--------------|--------------|
| 1 | 赤磐市社会福祉協議会総務課 | 赤磐市河本 778-1 | 086-955-8777 |
| 2 | // 地域福祉課 | 赤磐市河本 778-1 | 086-955-8877 |
| 3 | // 介護保険課 | 赤磐市河本 778-1 | 086-956-5858 |
| 4 | // 生活支援課 | 赤磐市下市 344 | 086-955-5500 |
| 5 | 赤磐市暮らし・しごと応援センターあすてらす | 赤磐市下市 344 | 086-955-0552 |
| 6 | 赤磐市地域包括支援センター | 赤磐市下市 344 | 086-955-1470 |
| 7 | 赤磐市社会福祉協議会赤坂事務所・地域包括支援センター赤坂分室 | 赤磐市町苅田 517-1 | 086-957-2334 |
| 8 | // 熊山事務所・地域包括支援センター熊山分室 | 赤磐市松木 636-1 | 086-995-2336 |
| 9 | // 吉井事務所・地域包括支援センター吉井分室 | 赤磐市周匝 136 | 086-954-2533 |
| 10 | あかいわ社協居宅介護支援事業所 | 赤磐市町苅田 517-1 | 086-957-4838 |
| 11 | 山陽デイサービスセンター | 赤磐市河本 778-1 | 086-955-8811 |
| 12 | 春の家デイサービスセンター | 赤磐市町苅田 517-1 | 086-957-4837 |
| 13 | あかいわ社協ホームヘルプステーション | 赤磐市町苅田 517-1 | 086-957-4836 |
| 14 | // 吉井サテライト事業所 | 赤磐市周匝 136 | 086-954-2533 |
| 15 | あかいわほほえみプラザ（山陽老人福祉センター） | 赤磐市下市 574-2 | 086-955-3732 |
| 16 | 地域活動支援センター「もっこ作業所」 | 赤磐市河本 778-1 | 086-955-0858 |

発行元：赤磐市社会福祉法人連絡会（2024年4月発行）

【事務局】《地域づくり推進部会》社会福祉法人赤磐市社会福祉協議会 地域福祉課

〒709-0821 赤磐市河本778-1 山陽総合福祉センター内

TEL:086-955-8877 FAX:086-955-7788

E-mail: chiiki@akaiwashakyo.or.jp



赤磐市社会福祉法人連絡会